

VITA MARINA

Zeebiologische documentatie
Verschijnt maandelijks

26e jaargang nr. 6 - juni 1976

INHOUD: 8 bladzijden
WEEKDIEREN

ALGEMEEN pag. 47—48
TWEEKLEPPIGEN pag. 137—138
FOSSIELEN pag. 37—38
VARIA MARITIMA pag. 321—322



SCHELPEMUSEUM IN DE SCHULP

Eenzaam staat aan de Zuid-Hollandlaan te Den Haag het gebouw, waarin nu nog het schelpenmuseum „In de Schulp” is gevestigd, te wachten op de slopershamer. Straks zal, waar nu de kleur- en vormenrijkdom van de oceanen is tentoongesteld, het verkeer voortrazen. En wat dan? Het zal u niet verwonderen, dat degene die deze unieke kollektie in de afgelopen jaren met zoveel zorg en inspanning heeft opgebouwd, onze voorzitter Entrop, al lange tijd geleden begonnen is een antwoord te zoeken op deze vraag. Alleen was dat niet mogelijk. Daartoe was het gewenst de activiteiten in een stichting te bundelen. Het belang van het voortbestaan van het museum heeft vanzelfsprekend ook het bestuur van uw stichting onderkend. Voor het werk van uw stichting en vooral voor de inhoud van uw Vita Marina heeft het museum bewezen steeds meer een vrijwel onmisbare steun te zijn. Daarom heeft uw bestuur geen ogenblik gearzeld om onze voorzitter alle steun te geven om het schelpenmuseum niet alleen elders gehuisvest te

krijgen, maar het liefst om het museum verder uit te bouwen tot een werkelijk marien biologisch centrum, waar èn met de malacoloog èn met de jeugd èn met de amateur èn met de toerist is rekening gehouden. Uw bestuur heeft daarom reeds enige tijd geleden opgericht de stichting „Het Zeebiologisch Museum” en aan die stichting als doelstelling meegegeven „het opwekken van belangstelling voor en het verrijken van de kennis van de zeebiologie in het algemeen en die van de malacologie in het bijzonder door het inrichten en exploiteren van een zeebiologisch museum. U ziet, dat de belangen van de beide stichtingen in grote mate parallel lopen.

De afgelopen periode heeft ons geleerd, hoezeer theorie en praktijk kunnen verschillen. Het bestuur van de jonge stichting had al spoedig een ideaalschets gemaakt van een opvolger van ons vertrouwde schelpenmuseum. Maar om daaraan vorm te geven zijn nodig ruimte en mankracht. Beiden kosten geld. Daarover beschikt de stichting echter niet en aldus

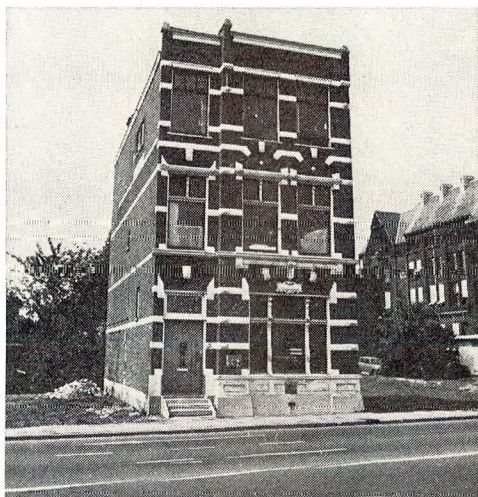

Hier staat eenzaam het Schelpenmuseum, maar hoe lang nog?

was en is zij afhankelijk van de goede wil van anderen, die met haar het belang van het museum willen inzien. Toen eerst werd in volle omvang duidelijk hoezeer de aanvankelijke vertraging als gevolg van mislukte pogingen en de in die tijd gewijzigde economische omstandigheden parten zouden spelen.



STICHTING ZEEBIOLOGISCH MUSEUM

Toch is er thans een lichtpuntje: de gemeente Den Haag heeft de stichting een andere ruimte aangeboden in de oude visafslag aan de Dr. Lelykade te Scheveningen. Het is echter niet meer dan een lichtpuntje, want op dit ogenblik verschilt de ruimte nauwelijks van wat het eens is geweest. Voordat deze ruimte, die vergeleken met de ideaalschets maar zeer bescheiden is, de naam museum kan dragen, moet er nog heel wat gebeuren. En al is er dus nu een andere ruimte, de financiële ruimte voor de inrichting en exploitatie is er nog niet.

AKTIE REDT HET SCHELPEMUSEUM

Inderdaad, u raadt het reeds. Ook u kunt daaraan uw steentje bijdragen. Op welke wijze? Door u op te geven als vriend van het museum en een jaarbijdrage van minimaal f 15,— (geen maximum) ter beschikking te stellen. Hoe? Door bijgaand formulier ingevuld terug te zenden en uw bijdrage over te schrijven of te storten op postrekening 62 44 00 van de Stichting Het Zeebiologisch Museum te Den Haag. Wanneer? Nu meteen, want dan kunt u het niet meer vergeten en het bestuur krijgt zo spoedig mogelijk enig inzicht in de financiële mogelijkheden. Wat koopt u

ervoor? Gratis toegang tot het museum (voorlopig nog het schelpenmuseum); toezending van het museumnieuws; korting bij aankoop van schelpen; een verrassing bij uw eerste bezoek aan het museum; maar vóór alles... de wetenschap, dat u een bijdrage hebt geleverd aan de oprichting en instandhouding van een museum op het gebied van uw eigen hobby. De gemeente heeft 5 jaar de tijd gegeven om het bestaansrecht van het museum te bewijzen. Dat is een uitdaging niet alleen voor het bestuur, maar ook voor u, van wie de belangstelling zo zeer naar het zeebiologisch gebeuren uitgaat. Daarom aarzelt niet langer, volgt het voorbeeld van uw bestuur en helpt vandaag nog een voor Nederland uniek museum in een fraaiere vorm voor ons allen te behouden. Hartelijk dank voor uw medewerking.

Het bestuur

UIT DE



VLOEDLIJN

Vlielands noorderstrand bood Juultje Woldendorp uit Heelsum op 27.11.1975 enige interessante vondsten. In het gruis trof zij aan *Retusa alba* (Kanmacher), *Venus verrucosa* L., een juveniel exemplaar van *Aequipecten opercularis* (L.) en een doublet van *Spisula solida* (L.). Op 20.12.1975 was het geluk aan Wim de Winter uit Katwijk aan Zee, toen hij daar aan het strand ter hoogte van paal 52/250 een exemplaar aantrof van de kleine zwaardschede, *Ensis phaxoides* van Urk, die ernstig gekneusd is. Er zit een hoek in van maar liefst 150°. De maten van het gevonden exemplaar zijn: 76 mm lang, 15 mm breed en 9 mm hoog. De hoek zit op 43 mm van de voorrand en op 33 mm van de achterrand.